今月のアンケート「宝くじについて」

宝くじで思い出すのは本紙第55号で報じた「5千万円当たりくじ紛失事件」である。これが大反響を呼び、全国の日刊紙、週刊誌、ラジオ・テレビでも取り上げられ本紙の大スクープとなった。宝くじ売り場で「高額当選」一枚ありと記載されたレシートを受け取った匿名氏が肝心の当たり券を受け取らなかった。これを本紙が調査した結果5千万円当たっていたことが判明した。当選者はその後、裁判で売り場を訴え数百万円の弁償金を受け取ったと言われている。アンケートの結果最高は10万円～50万円であった。さあ、みなさん昨年末のジャンボ宝くじはいかがでしたでしょうか。

読者の高額当選者は最高50万円

高額当選あります

一回当選した事あります。それっきりですが、楽しみです。一年の終わりハラハラ・ドキドキして待っているのもいいものです（**六方・阿部ちい**）。30年前に宝くじ、組違い一等10万円あります（**高浜・鈴木晴**）。結婚以来毎月45年間買ってますが、1万円に4回、組違い賞10万円に1回当選したけど、高額当選金に当たって世界一周のクルーズに行ってみたい（**小仲台・河内桃子**）。一度だけ百万円がありますが、今まで投資した金額を考えるとプラスマイナスゼロですね！（**高洲・菰田和也**）。60年近く買っていますが1等の組違い10万円が当たっただけで情けない成績です（**六方・泉谷正誼**）。平成2年有楽町チャンスセンターで購入した年末ジャンボで50万円（4等）に当選しました（**真砂・小椎尾秀二**）。10万円当たった事あります（**桜木・藤平栄子**）。主人の買った宝くじが10万円当たったことがあります（**幸町・醍醐吉子**）。私の主人が一度1等の組違い賞に当選、ちなみに賞金は10万円です（**小仲台・荒木裕美子**）。

高額当選は無し

高額当選金当たったことはありません（**宮野木・植田郁子**）（**真砂・羽賀久雄**）（**作草部・立花裕司**）（**高洲・東孝雄**）（**高浜・小笠原早苗**）（**千草台・中山恭正**）（**千草台・中山真紀**）（**桜木・藤平キエ子**）（**園生・丸山宗男**）（**千城台西・鵜澤美智子**）（**花園・中村智子**）（**松波・橋本恵梨香**）（**さつきが丘・斎藤邦昭**）（**高洲・西川満**）（**鎌取・松本礼子**）（**桜木・小野智子**）（**園生・喜多信枝**）（**小仲台・尾沼健一郎**）（**園生・喜多信枝**）（**小仲台・高木雅**）（**幸町・大浦穂乃香**）。当選したことはありません。最高額は3千円です（**松波・熊倉鈴里佳**）（**小仲台・日高保子**）。7800円が最高です（**六川・吉野佐知子**）。宝くじは最高で1万円当たったことがあります。スクラッチでは2千円分買って8千円当てたことがあります。高額当選を狙って今年は年末ジャンボを購入予定（**幕張西・茅森麻利子**）。いつか10億あたりますように（**六川・中村紀子**）。20年くらい前、ナンバ3のストレートで7万6千円が最高（**高洲・一ノ瀬明調**）。

高額当選者は最高50万円

円が今まで一番高額（**露町・西田しげ代**）。高額当選に当たったことはない。期待を込めてこれからも買い続けたい（**稲毛東・島津千代子**）。一回だけ1万あたりました！（**高浜・増田あゆみ**）（**穴川・多田文子**）。宝くじは3千円が一番高い当選金。でも毎回夢を持って購入しました。ハロウィン宝くじは女性モデンのクイズで当選して10枚頂きました。当たったのは300円でしたが宝くじそのものが当たった事が一番うれしかった（**作新台・長谷川康子**）。一度も当たりません。一度でも良いのであたいです。今年こそあたりますように！（**あやめ台・篠原雲美子**）。いまだかって高額当選した事はありませんが、いつも当る事を夢見て買っています。どうかこのクイズも当たりますように（**稲毛海岸・北原文子**）。宝くじは週刊誌のミニで3千円当たりましたが高額当選は無しです（**高洲・高野正太**）。20年前に年末ジャンボ2等組違いで5万円（**みつわ台・小林弘樹**）。当たった事は一度もありませんが年2回のジャンボクジだけは買いつづけております（**高浜・加固悦子**）。買っても買っても当たりません。万が一と思って買う時が楽しみです。どうか当たりますようにと手を合わせる（**稲毛海岸・長堀幸子**）。高額当選してみたいです（**作草部・小田友希子**）。

当たったことがない

宝くじが当たったことはありません。稲毛新聞のクイズ賞品の方が断然当たります。ありがたい（**天台・匿名**）。年末だけはいつも買っておりますが当選したことはありませんがね！でも買わないと夢が見る事も出来ないので夢ばかり見続けて（**露町・安達孝子**）。ジャンボというジャンボ、毎回購入しています、最高で1万円が、二、三回いつも当ります。300円です（**幸町・沢田優子**）。○○ジャンボ系の宝くじは人生で2回しか買ったことがありません。あたったら築40年以上の家のリフォームをしたいと思い、今年は年末ジャンボ購入の予定です。私はくじ運が悪く3百円以上当たったことがないです（**園生・野口みね子**）。残念ですがないです！（**穴川・ワンピン**）。毎回買うには余裕がない、しかし買わなければ当たらない時も買うだけ（**花見川・鈴木活美**）。宝くじは一度も当たった事がありません。クイズにも当たった事があります（**弁天・増田賢治**）。この事実さえ認識できないのが経済学者である。財政破綻論や経済学者に国民が騙され、財政再建の増税とこの事実さえ認識できないのが経済学者である。財政破綻論や経済学者に国民が騙され、財政再建の増税に賛成するので、日本経済は成長しないのである。大学が教える経済学は無用である（**六川・入野守雄**）。

韓国の今・むかし

韓国で戦争中に日本の工場に徴用された訳ではなく、また無料で働かされたわけでもないのに慰謝料請求をした韓国人原告4人に韓国の最高裁は各自に1千万円の支払いをするように日本企業に命じたと言う。

私は当初中身がよくわからなかったので、どうして日本は日本がドイツのように個人賠償をしなかったのだろうと思っていた。

しかし韓国の場合昭和40年日韓基本条約、請求協定で韓国側の希望で個人賠償は自国で処理するというさざと言う時戦闘機を飛ばしてまわりに何もない道路はいつもためのことだった。日本人が多く泊まるホテルに案内され何泊かした。当時円とウオンのルートは1対1であった。ホテルの食堂は高いので近くの食堂で食べたが、ジャンギンが安くておいしかった。市内観光（と言っても今のような繁華街はない）と朝鮮戦争の折マッカーサーが逆上陸した仁川（マッカーサーの銅像があった）に日曜日にひとりで行った。仁川では娘さんをつれた親切な親父さんに会った。板門店観光が月水金だったのだ。

板門店へは途中から米軍のジープに先導されて米軍のバスに乗りかえて行った。客は少なくうしろにはみ出ていた3人のおじさんは林正熙（パクチョンヒ）軍士官学校が同期で招待されて来たと言っていた。着いてサインをさせられた文書があった。それは死んでも責任はとらない、の承諾書だった。北朝鮮兵が銃砲をかまえていた。

私が北朝鮮兵がよく見える場へ少し移動したら近くにいた米兵もすぐ移動した。国境の川を渡る橋を遠くから見学した。もとれさ橋と言われているそうだ。買った地図だが日本海が東海とあったがもちろんが一度も当選しておりません。20年前から買ってます。毎曜日に発売される6ロト6仕事をやっている間はグループ、個人買いと色々やりましたが仕事をやめて買うのもやめました（**四街道・粟村道生**）。当選なし。最近ではあきらめて買ってません（**幸町・ばあば**）。

買わない

宝くじ買ったことないんですよ（**小仲台・横田邦明**）（**長沼・大曾根孝子**）（**八千代・牧けい子**）。どうしても当たる気がしないので買わない（**花見川・相馬英治**）。どう考えても当たるはずがないと思い、かったことはありません。当たった人の声を聴いてみたいと思います（**松波・齋藤淳子**）。ほとんど買わない。当たらないと思うので（**あやめ台・森万亀美**）。買ってませんん、興味ないですね！（**小仲台・服部明**）。購入したことがありません。いつか買ってみたいです（**稲毛東・鈴木志穂**）。私は一度3枚買っただけ。ギャンブルはきらいだから（**小深・宝賀とき子**）。高額当選金に当たったことも買ったことも無い（**園生・伊藤美乃**）。

その他

もし高額当選すると人生変わるしきっと性格も、そんな本もでているようだしね（**あやめ台・藤原健次**）。高額当選金とはいくらですか。私は1枚しか買わないので高額当選金は1万円以上です（**高洲・荒川昌一**）。宝くじに当たったら海外旅行に行きたい。当たったら家を買いたい。当たったら当たったと言って夢を買っている。そのたわごとが楽しい（**小仲台・宮本ひろ子**）。買わなければ当たらない、買っても当たらない。宝くじはやっぱり運の運（**花見川・立生**）。今回宝くじが当たるパワースポットの神社へ参拝してきました。幸運はいかに！？（**幸町・中村春雄**）。ジャンボ宝くじ他のクジには当選金を支払った後に剰余金が在り国民のために色々なところで使われていると聞き及びます。それを考えると宝くじの高額当選に洩れても剰余金の内少しでも我々国民のために役に立っているものと自負しています。万一、高額当選金の幸運に恵まれた時には、世の人のため、社会のため貢献させていただきたい（**長沼・南井保夫**）。以前宝くじで一等をとる確率は遠まで歩いて車にひかれて死ぬのと同じ位の確立と聞いたことがあります。（**四街道・島崎富士男**）。以上

大切な人の旅立ちに「送る心をかたちにする」
セレモ
●天台穴川ホール　●稲毛駅ホール
●八千代台花見川ホール　●都賀駅ホール
●千葉寺駅ホール　●千葉駅北口ホール
セレモ　検索　www.ceremo.com
0120-02-4444

萬徳院　釈迦寺（しゃかじ）
稲毛大納骨堂
JR稲毛駅すぐ

いつでも
ご見学できます
是非一度御来寺くださいませ
●僧侶による毎日の読経供養
●充実した施設
●寄付の強要なし
●ローンの準備もございます
大納骨堂・合祀墓
お一人様用 40万円～　特別合祀 25万円
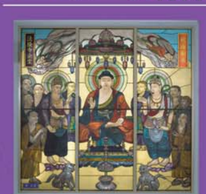
美しいステンドグラス

安心の対面式納骨堂

お問い合わせ先
0120-787-800
〒263-0031
千葉市稲毛区稲毛東4-12-2
htpp://www.syakaji.jp

読者の声

日本経済が成長しない原因

日本経済が30年間もゼロ成長で、デフレを続けるのは経済学が間違っていからである。デフレとは生産力（供給力）が例えば10に対し需要力（消費、投資）が7しかなく商品が売れなくなる現象であり、価格を下げても売り捌くことになりデフレが続くのだ。

これにたいし経済学は生産力を需要に合わせて減らせと主張する。生産を7に落とすと言うことは、10ある工場の内3工場を閉鎖して、労働者の首を切ることになる。

政治家や労働組合がこの経済学に従うから経済は成長しないのである。

経済成長ゼロとはGDPが30年間に3分の1に減らす。②消費が落ちる消費税増税を実施する。③その究極がプライマリー黒字化で国債発行を中止し、国の予算を税収内に収める借金NOの財政健全化である。これでは緊縮財政となるので生産は減少し、消費も減少し、所得も減少する。

経済学者が主張する緊縮財政の根拠は、日本国の財政が破綻するである。

政府が発行した国債残高の45%は日銀が発行したお金であり、残りは日本国民が貸したお金である。6%は海外の中央銀行が外貨準備高として保有している日本円である。

日銀が国債を保有すると、ハイパーインフレ（年間130%）になるとNHK、日経、産経などメディアは主張するが、6年経過しても2%のインフレにもなっていない。日本国債の全額を外国から借りたら、ギリシャ、ロシア、アルゼンチンの様にインフレになって破綻する。

日本の財政は明治から現在まで3千700万倍に増えたが破綻していないし、近代国家になった。

この事実さえ認識できないのが経済学者である。財政破綻論や経済学者に国民が騙され、財政再建の増税に賛成するので、日本経済は成長しないのである。大学が教える経済学は無用である（**六川・入野守雄**）。

北方領土

北方領土返還の調査では四島が25%、二島が58%答えたしが5%だが今は一番悪い交渉時で無理ではないが、米が沖縄返還後米軍基地を作り埋め立てや経費まで負担されているので露米同様軍事基地を作り日本が経費を負担すれば同条件となる。橋本、小渕、森、小泉氏が交渉したが何れも不発に終わった。露は北方領土にレーダー基地を設置し、東洋同盟を作り米を孤立させ二国主義を反省させるべだ（**花園・岩井秀夫**）。

ぼんくら政治家

西尾幹二氏の著書『移民国家宣言に呆然とする』に賛同致す。真正保守は斯くあるべしだ！

氏曰く「イスラム教徒のモスクが建てられ中国人街が出現、天皇陛下屈辱教育が行われてる。

多民族共生社会は、日本文化拒絶につながる。

日本語・文化が消えて行く。真っ当な正論だ！日本固有の民族性は消えた。

支那・韓国の独断専行が始まる。移民に寛容な欧州の奇々怪々を、何故日本の政治家、拝金財界は視ぬのか。

国策は、細部を検証し実施すべきだ。

祖国不在のボンクラ政治屋、無知な財界人が多すぎる（**埼玉県さいたま市・蓮坊きみちか**）。以上

プーチン氏は二島を引き渡しても主権は露が保持すると日本をけん制しており米軍の展開なども念頭に安全保障上の懸念を繰り返し示している。

返還された島を日米安全保障条約の適用除外とする米軍基地を置かない非軍事化には米と協議が必要ということだが米がなぜ割り込んでくるのか。世界中の国の中で同じ敗戦国の独伊はどうに米の支配から抜け出しているのになぜ日本だけが米の意向を指否できないのか。同盟国なら助け合わなければならないのに利用されるだけなら奴隷国である。日米同盟を解消すれば何事もうまく行くがトランプ氏が日本に高額の関税をかけたり難題を要求してくるので中露韓北と東洋同盟を作り米を孤立させ二国主義を反省させるべだ（**花園・岩井秀夫**）。

クイズ&アンケート

今月のアンケート・テーマ

「昨年印象に残った事件」

昨年は災害や様々な事件、北米朝首脳会談などありました印象深かった事件を書いてください。

【クイズの応募方法】

左記のクロスワードパズルを解き、ABCDEFGの順に文字を並べると言葉になります。その言葉とアンケートの質問内容をハガキに書いて住所・氏名・年齢・電話番号を明記〒263-0043稲毛区小仲台2-5～2「稲毛新聞クイズ係」宛、なお、応募はメールでも受付OKです。

締切 平成31年1月20日（当日消印有効）

今月の賞金・賞品

☆特　賞＝1万円（1名）
☆一等賞＝5千円（2名）
☆名古屋製酪賞＝無奥ニンニクあほえん（5名様）

クイズヒント
→ヨコのカギ
①オン⇔
④勇ましいこと。
⑥庭などで落ち葉など焚くこと。
⑦かえりみち。
⑧油揚げが好きなコンと鳴く動物。
⑩体力や能力がないこと。
⑫千年も長生きするといわれる鳥。
⑬身体を動かして表現する。
↓タテのカギ
①子供が成長する過程。
②ある物事について知り尽くしている。
③袖のないゆったりした外套。
④げんまん。
⑤庭や敷地の囲い。木や竹でできている。
⑨十五夜などの月を鑑賞する。
⑩夜⇔
⑪焼き○○、○○巻。

※今月のアンケート「印象深い昨年の事件」

昨年は様々な災害や事件、北米朝首脳会談などありました。印象深かった事件を書いてください。

☆アクアリング賞＝スケート無料券（5組様）

12月号の当選者

12月号の答えは「アカイカキノミ」でした。

応募者多数のため厳正な抽選の結果次の方が当選しました。

【敬称略】

☆千葉市動物公園賞＝入園招待券（5組）
☆多田屋賞＝千円分の図書カード（2名様）
☆アクアリング賞＝スケート無料券（5組様）
☆名古屋製酪賞＝無奥ニンニクあほえん＝笙賀とき子（小深）杉田美津子（八千代）早乙女百合子（あやめ台）浅賀真理子（小仲台）羽賀久雄（高洲）
☆千葉市動物公園賞＝無料招待券＝藤平栄子（桜木）堀愛子（小倉台）羽賀久雄（高洲）
☆名古屋製酪賞＝無奥ニンニクあほえん＝笙賀とき子（小深）杉田美津子（八千代）早乙女百合子（あやめ台）浅賀真理子（小仲台）小林正和（西都賀）
☆多田屋小仲台店賞＝図書カード＝増田あゆみ（高浜）赤坂喜久雄（長沼）
☆アクアリンクちば賞＝無料滑走券＝松島恵・前田絵美子（小仲台）橋本恵梨香（松波）小田友希子（作草部）小林正和（西都賀）。
※本年も多数ご応募有難うございました。来年も宜しくお願いします。以上

眼科美浜クリニック
眼科診療・全般　白内障手術
診療時間
午前10：00～12：45
午後15：00～17：45
土曜10：00～14：45
千葉市美浜区真砂4-1-10
ショッピングセンターＰＩＡ3階
電話　043-270-0777

医療法人社団　遊山会
耳鼻咽喉科
サージセンターちば
千葉市稲毛区小中台町３５２－１
TEL.043－254－3000

内科 小児科　山田医院
診療時間／午前9時～12時・午後3時～6時
金・土は午後休診、水曜・日曜・祝日は休診
稲毛区小仲台4-6-5　TEL043-290-5901
0120-777-832

丈夫な体質をつくる栄養素
サンミネラル
100ml 2本入り 6,000円
1,000倍に薄めて使用
■ご注文・お問合せは
043-256-4440

腎臓病・人工透析のご相談は
三愛記念病院
人工透析の患者様向けに無料送迎バスサービスもあります。詳しくはお問合せ下さい。
医療法人　緑栄会　三愛記念病院
お問い合わせは　TEL 043-246-2271
月曜～土曜 10:30～17:00(受付9:00～16:30)（祝日診療可,日曜休診）
〒260-0027 千葉県千葉市中央区新田町2-3
（JR・京成）千葉駅から徒歩5分

診療科目　ご予約システムあり
内科、外科、婦人科、循環器科
整形外科、胃腸科、呼吸器外科
麻酔科、放射線科、リハビリテーション科
●人間ドック
（日帰りコース、泊コース、専門ドック）
※療養病棟・回復期リハビリ病棟
居宅介護支援室を併設しております。
◆診療時間（月曜日～土曜日）
午前９時～12時、午後２時～４時３０分
医療法人社団　有　相　会
最成病院
043-258-1211(代)
〒262-8506　千葉市花見川区柏井町800-1

看護師・看護補助者
常勤・パート大募集
外科・胃腸科・内科・肛門科
整形外科・循環器科・泌尿器科
理学療法科・内視鏡内科外科
人間ドック・MRI・CT・人工透析
■受付時間
平日 AM8:30～AM11:00／PM2:30～PM5:00
土曜 AM8:30～AM11:00
■休診 日・土曜日午後・日曜日・祝日
医療法人社団駿心会
稲毛病院
☎043-253-7211
千葉市稲毛区小仲台6-21-3（稲毛駅東口徒歩5分）

医療法人社団
翠明会　山王病院
救急告示指定病院・入院随時・各種保険取扱
内科／消化器内科／呼吸器内科／循環器内科／腎臓内科／糖尿病内科／血液内科／神経科／神経科／心療内科／眼科外科／血管外科／脳神経外科／乳腺外科／肛門外科／皮膚科整形外科／リウマチ科／リハビリテーション科／整形外科小児科／産婦人科／耳鼻咽喉科／泌尿器科／放射線科麻酔科／歯科／緩和ケア／人工透析／放射線治療
●健康管理センター　お気軽にお問合せご相談下さい
フリーダイヤル 0120-232-830
●PET画像診断センター
フリーダイヤル 0120-385-660
診療時間　月～金／午前9時～12時・午後2時～5時
土曜日／午前9時～12時 ※休診／日曜日・祝日
※ただし、急患の場合は常時診療いたします
稲毛区山王町166-2 ☎043-421-2221(代)
（西千葉から千葉内陸バス・稲毛駅から京成バスの便あり）